



DIPREGEP 4656

## **BANCA 25**

Nombre del Proyecto

**“ SKATEPARK – ANFITEATRO ”**

Participantes: ALUMNOS DE 5TO Y 6TO AÑO

Profesor a cargo: PEDRO RAVERA

Ciclo Lectivo 2015

Proyecto: Skatepark y anfiteatro

Fecha de presentación:

Articulado:

El proyecto a realizar se pretende localizar en la Localidad de Boulogne, Lamadrid y Gorríti, la plaza Arenaza. El mismo esta destinado a los jóvenes.

Presupuesto:

Cemento: es el material para un tipo de construcción mas duradera, aunque es el mas costoso y complejo de usar, con el puede asegurarse así un gasto de mantenimiento nulo y una duración máxima. Es más conveniente realizar el Skatepark teniendo todos los puntos importantes en cuenta, porque al final, a pesar de que haya una mayor dificultad y se necesite un mayor presupuesto, al final rinde más, ya que si es mal diseñado, terminaría siendo un desperdicio de dinero, porque quedaría inutilizado.

### El proyecto

Encabezado:

Nosotros los alumnos/as de 5to y 6to año del instituto MG proponemos realizar un Skatepark y un pequeño anfiteatro para que chicos/as con habilidades artísticas tengan su espacio donde puedan exponer su arte en el partido de San Isidro.

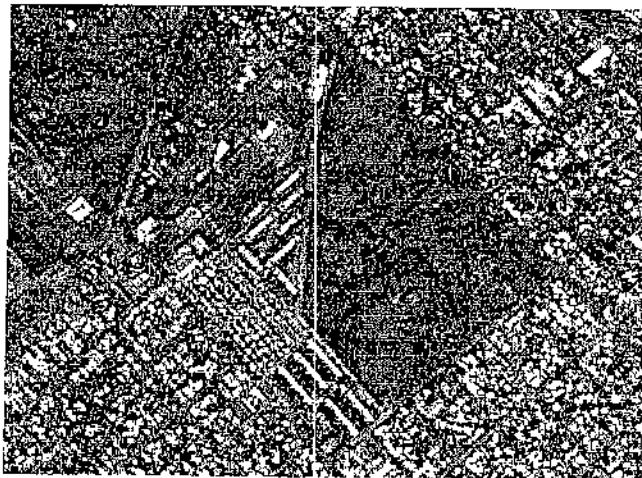

Fundamentos:

Se propone este proyecto para solventar las problemáticas que se ocasionan al no tener un Skatepark en el partido de San Isidro.

Una de estas problemáticas es que se obstaculizan el tránsito generando así posibles accidentes. Otro problema es que los skater de la zona deben trasladarse hasta zonas más alejadas de Palermo y Capital Federal por no haber un circuito en el partido.

La creación de un anfiteatro es una buena solución a la falta de lugares recreativos gratuitos y de fácil alcance para adolescentes, en San Isidro. Consideramos que la realización de los mismos es la manera de solucionar estas problemáticas y también una manera de incluir, mejorar y embellecer la ciudad de Boulogne.

El lugar planteado para realizar físicamente el proyecto es de fácil acceso, con respecto al transporte, debido a que se encuentra ubicado a una cuadra de la avenida Rolón y a tres cuadras de la panamericana donde los jóvenes de distintas partes del municipio y de otras localidades podrán ir. También es un lugar espacioso donde se podrá realizar tranquilamente el proyecto sin dañar el espacio de entretenimiento actualmente utilizado

El Skatepark y el anfiteatro permitirán a los vecinos de Boulogne incluirse desde el ámbito cultural. En este pequeño anfiteatro los artistas locales podrán realizar actos artísticos y así mostrar su talento, de esta manera habrán un intercambio cultural entre los jóvenes de nuestra zona. También los centros culturales podrán mostrar sus actividades al aire libre.

La idea de nuestro proyecto es que este Skatepark-anfiteatro sea un centro cultural al aire libre donde los jóvenes y adultos se puedan encontrar y apoderarse de un espacio público que nos pertenece a todos.

Una de las problemáticas que presentamos en el proyecto es la falta de un circuito para adolescentes en donde puedan disfrutar de su actividad. No hay ningún Skatepark en nuestra localidad por eso mismo los jóvenes tienen que irse a otros partidos para disfrutar de este tipo de espacios, lo que tiene muchísimos riesgos como realizar viajes muy largos en transportes públicos, lugares desconocidos y calles demasiado transitadas. La solución planteada a este problema es realizar este espacio en un lugar abierto y conocido a todo público.

Otro problema es la falta de lugares recreativos para jóvenes donde puedan disfrutar y dar espectáculos, demostrando sus distintos talentos artísticos y la dificultad para encontrar los mismos en lugares cercanos y de alcance seguro. La mayoría de las veces, estos sitios no se encuentran demasiado lejos, pero hay que pagar un alto precio para disfrutar de ellos. La solución a esto, es la creación del ya mencionado anfiteatro, para que el que desee pueda gratuitamente demostrar sus talentos.

Uno de los grandes problemas de esta plaza, es la falta de mantención de los baños públicos. Siendo un espacio para niños y familias, la higiene es escasa y se nota en la falta de limpieza que estos tienen. Se pretende solucionarlo mejorando sus condiciones, a partir de un servicio de limpieza constante, un arreglo a su iluminación, la instalación de inodoros en buenas condiciones y elementos de higiene necesarios para su correcta utilización.

Para que todo lo dicho pueda ser llevado a cabo eficientemente sería necesario una mantención general del parque, esto incluiría la mejora de la iluminación y las sendas. Con esto las personas que visiten la plaza, se sentirían más seguras, tranquilas y puedan disfrutar plenamente del parque.

Las sendas, están actualmente en mal estado, lo que puede ocasionar un problema en la circulación de las personas y/o accidentes no deseados. Dentro de la mantención del parque, sería necesaria la presencia de un pequeño grupo de guardias que circule constantemente, evitando cualquier tipo de vandalismos, robo, disturbios, etc.

Un problema que pudimos observar cuando visitamos el parque, fue la mantención de los juegos infantiles, que fueron recientemente restaurados, pero a pesar de esto encontramos algunas fallas. Una de las que pudimos ver fue que las cadenas que sostienen las hamacas, están oxidadas, por lo que luego de un rato de utilizarlas, las manos quedan llenas de oxido. Al estar destinadas a los niños, puede ser riesgoso, ya que estos tienden a meterse las manos a la boca. Otra falla, es la falta de mantención de la pintura de estos juegos, ya que suele desprenderse del material de los juegos, y pueden perjudicar la salud de los niños.

#### VISTO

Las ya mencionadas ideas, necesitaran para su realización las siguientes implementaciones:

- Si el proyecto sigue su curso correctamente, sería apropiado una extensión al horario de cierre del parque. Claramente, para esto se necesitaría un periodo de prueba, en el que las nuevas actividades se realicen dentro del horario habitual, y con respecto a su desarrollo, sea bueno o malo, se tome la decisión final. Esto ayudara a un pleno disfrute de las actividades a realizar.
- Para que estos eventos se den a conocer, sería necesaria una difusión de los mismos. Se podría implementar el uso de folletos, un anuncio en el diario zonal, una publicación en la página de San Isidro, una difusión a través de redes sociales, publicidad vía publica, un anuncio a través de la radio "Toma la Voz", etc. Una vez terminado este proyecto (en el caso de realizarse), se implementará el conocido "de boca en boca" para una mayor propagación.
- Para poder administrar correctamente el uso del anfiteatro, ya que el Skatepark sería de uso libre, sería conveniente la realización de un pequeño espacio dentro de la Municipalidad, a donde los jóvenes se puedan acercar para pedir "turnos" y que la utilización del mismo sea ordenado y no haya problemas de organización. Cada artista, deberá llevar sus propios elementos que le sean necesarios, contando dentro del parque con la iluminación y electricidad necesaria.
- Ya que el destino del proyecto son los adolescentes, sería necesaria la seguridad constante, para evitar quejas vecinales, disturbios posibles, vandalismo, uso de drogas o alcohol, etc.

#### CONSIDERANDOS

- Que los chicos tengan un espacio propio.
- Que se pueda disfrutar del espacio público, que es nuestro.
- Que se aproveche el espacio verde del parque.
- Que se generen mejoras para llevar a cabo el proyecto.
- Que se mejore la circulación en la vía publica.

- Que se genere un intercambio cultural entre los jóvenes.
- Que sirva como un espacio de libre expresión.

~~Guido~~  
Guido Zelazarán  
6<sup>to</sup>

~~Rosario~~  
Cufre Katherina 6<sup>to</sup>

~~Isabel~~  
Isabel Larraqueta 6<sup>to</sup>

~~Ezequiel~~  
Ezequiel Varricos  
6<sup>to</sup>

~~Agustin~~  
AGUSTIN ALVAREZ  
5<sup>to</sup>

~~Ludmila~~  
Ludmila Galeano  
5<sup>to</sup>

~~Luna~~  
LUNA ROGONZA  
5<sup>to</sup>

~~Carolina~~  
CAROLINA  
IFRAÍN (6<sup>to</sup>)

AL HONORABLE CONCEJO DELIBERANTE

VISTO

Las propuestas surgidas del colegio Instituto MG ciclo lectivo 2015 promovido por la Municipalidad de San Isidro, el concejo de Obras Publicas y Cultura y Deporte.

Y CONSIDERANDO

Que esta problemática obstaculiza el transito provocando así posibles accidentes.

Que los skater de la zona deben trasladarse hasta zonas más alejadas por ejemplo Palermo y Capital Federal por no haber un circuito en el partido.

Que la realización de los mismos es la manera de incluir, mejorar y embellecer la ciudad de Boulogne.

Que la falta de mantención de los baños públicos.

Que será necesaria una mantención general del parque, esto incluiría la mejora de la iluminación y las sendas.

Que las sendas están actualmente en mal estado, lo que puede ocasionar un problema en la circulación de las personas y/o accidentes no deseados.

Que la mantención de los juegos infantiles, que fueron recientemente restaurados, pero a pesar de esto encontramos algunas fallas. Una de las que pudimos encontrar fue que las cadenas que sostienen las hamacas, están oxidadas, por lo que luego de un rato de utilizarlas, las manos quedan llenas de oxido.

Que será necesaria la presencia de un pequeño grupo de guardias que circule constantemente, evitando cualquier tipo de vandalismos, robo, disturbios, etc.

PROYECTO DE DECRETO

ARTICULO 1º Se propone crear un Skatepark-anfiteatro en el predio de Arenaza en la localidad de Boulogne, partido de San Isidro para solventar las problemáticas y necesidades que se producen al no tener dicho espacio recreativo.

ARTICULO 2º Se propone que en este pequeño anfiteatro los artistas locales podrán realizar actos artísticos y así mostrar su talento, de esta manera se dará un intercambio cultural con los jóvenes de nuestra zona.

ARTICULO 3º Se propone realizar festivales y convocar auspiciantes, para recaudar fondos para la realización del mismo. Solicitamos la ayuda del municipio para poder concretar este proyecto que es una necesidad para la comunidad.

ARTICULO 4º De forma.

San Isidro, 15 de Septiembre de 2015.

Participantes

VARRIOS, Ezequiel

ZELARAYAN, Guido Oscar

BOISSERENE, Pamela Jacqueline

CUFRE, Katherina Solange

FRARE ALMADA, Luana M.

IFRAM, Carolina Berenice

BENITEZ, Diego Ezequiel

LARRAGUETA, Lara Nahir

GALEANO, Ludmila Alejandra

POGONZA, Luna Belen